20. LAG-Sitzung

- Ergebnisprotokoll -

22.11.2023, 18:30-ca. 20:00 Uhr
Rathaus Wendeburg, Am Anger 5



EU-Förderperiode 2023-2027

Tagesordnung

1) Begrüßung und Feststellung der Beschlussfähigkeit	1
2) Abstimmung der Tagesordnung	1
3) Genehmigung des letzten Protokolls.....	1
4) Bericht Stand alte Förderperiode	2
5) Diskussion und Beschlussfassung von Projekten.....	2
a) Anpassung „Erinnerungen erhalten und ermöglichen – Sanierung der „Horst-Kapelle“	3
b) Anpassung „Skate- und Freizeitanlage in Lengede“	3
c) Neu: „ Bau eines öffentlichen inklusiven Spielplatzes, Lengede Ortmitte“	4
d) Neu: „Überarbeitung Wegweisungssystem Radverkehr im Landkreis Peine“	5
e) Neu: „Freizeit- und Tourismuskonzept Peiner Land“	6
6) Nächste Termine und Stand der ReM-Ausschreibung.....	7
7) Verschiedenes.....	7

Anhang

Anhang 1	Liste der LAG-Mitglieder und Anwesenheit.....	8
Anhang 2	Ausgewählte Folien der Präsentation des Regionalmanagements	11
Anhang 3	Ausgewählte Folien der Präsentation der wito	18

1) Begrüßung und Feststellung der Beschlussfähigkeit

- Die LAG-Vorsitzende Frau Schneider begrüßt die Teilnehmenden zur 20. LAG-Sitzung im Ratssaal des Rathauses Wendeburg.
- Herr Rienau stellt die Beschlussfähigkeit fest. Zu Beginn sind anwesend:
 - 6 von 6 stimmberechtigten Kommunen
 - 10 von 22 stimmberechtigten WiSo-Partnern

2) Abstimmung der Tagesordnung

- ☞ Die LAG genehmigt die Tagesordnung einstimmig und ohne Änderungen.

3) Genehmigung des letzten Protokolls

- ☞ Die LAG genehmigt das Protokoll der 19. LAG-Sitzung mit 16 Ja-Stimmen und 0 Enthaltungen.

4) Bericht Stand alte Förderperiode

Herr Rienau berichtet über den Stand der alten Förderperiode und die laufenden Projekte im Peiner Land (siehe Top 4, Folie 5).

- Bisher hat das ArL in der vergangenen Förderperiode rund 1.303.000 € (72%) Fördermittel, bei einem Projektmittel-Budget von 1.800.000 €, bewilligt. Die Summe der ungenutzten Fördermittel beträgt 497.000 €.
- Aktuell sind noch zwei Projekte in der Umsetzung bzw. Auszahlungsphase:
 - „Erlebnisspeicher Hofschwicheldt“: Frau Schneider berichtet, dass das ArL eine Fristverlängerung bis zum 29.02.2024 bewilligt hat und das Projekt voraussichtlich fristgerecht fertiggestellt wird.
 - „Gemeinschafts- und Bürgerhaus Wendeburg“: Das Projekt ist nach einer Fristverlängerung fertiggestellt worden.

5) Diskussion und Beschlussfassung von Projekten

[Folien der Präsentation siehe Anhang 2, Folie 7-25].

- Fördermittel und Jahrestanchen: Das Gesamt-Budget für die Förderperiode 2023 bis 2027 beträgt 2.996.048,80 €. Als Projektmittel stehen 2.247.038,80 € zur Verfügung. Davon sperrt das Land 20 % (449.408 €). Um diese Mittel zu erhalten, müssen im Peiner Land bis Ende 2025 50 % der Projektmittel, also 1.123.520 €, für LEADER-Projekte bewilligt sein.
- Grundsätzliche Hinweise:
 - Projektträger:innen sollten bei LEADER-Projekten eine Beteiligung der Zielgruppen durchführen, wenn nicht auf Erfahrungen aus jüngst erfolgten passenden Beteiligungen zu ähnlichen Projekten zurückgreifen werden kann.
 - Künftig sollten Projektträger:innen bei der Präsentation ihrer Projekte aktuelle Fotos vom Projektort zeigen, damit sich die LAG ein besseres Bild vom Standort machen kann.
- Übersicht der geplanten Projektbeschlüsse

Titel	Kosten brutto	Kosten netto	Förderung
Anpassung „Erinnerungen erhalten und ermöglichen - Sanierung der "Horst-Kapelle" in Peine“	Alt: 85.000 € Neu: 100.000 €*	84.033 €	59.500 € 67.227 €
Anpassung „Skate- und Freizeitanlage in Lengede“	Alt: 630.000 € Neu: 350.000 €		200.000 € 200.000 €
Neu: „Bau eines öffentlichen inklusiven Spielplatzes, Lengede Ortsmitte“	140.000 €		112.000€
Neu: „Überarbeitung Wegweisungssystem Radverkehr im Landkreis Peine“	28.000 €*	23.530 €	18.824 €
Neu: „Freizeit- und Tourismuskonzept Peiner Land“	72.000 €*	60.500 €	48.400€

*aufgerundet

a) Anpassung „Erinnerungen erhalten und ermöglichen – Sanierung der „Horst-Kapelle“

<p>Stand des Projekts:</p> <ul style="list-style-type: none"> Nach einer Begehung des Objektes mit einem Architekten im März 2023 ist eine neue Kosteneinschätzung eingegangen. Die Kosten des Projekts haben sich von 85.000 € auf 100.000 € (gerundet) erhöht. Es besteht ein erhöhter Fördermittelbedarf von 67.227 € statt 59.500 €. Frau Dr. Laskowski versichert, dass das Projekt fristgerecht im Jahr 2025 fertiggestellt wird. ➔ Beschlussvorschlag: „Die LAG Peiner Land beschließt eine Erhöhung der Fördermittel auf 67.227 € (max. 80 % der förderfähigen Kosten). Die LAG legt in Abstimmung mit der Projektträgerin die Frist zur Einreichung des Antrags beim ArL auf 10 Wochen fest. ➔ Die LAG beschließt das Projekt einstimmig. Der Antrag muss beim ArL bis zum 31.01.2024 eingehen. 		
LEADER-Fördersatz und Zuschuss	Voraussichtliche Gesamtkosten	84.033 € netto
	Der max. Fördersatz für das Projekt beträgt:	
	<input type="checkbox"/> 80 % der förderfähigen Bruttokosten (Kommune als Projektträgerin)	
	<input checked="" type="checkbox"/> 80 % der förderfähigen Nettokosten (Nicht-kommunale Projektträger:in)	
	<input type="checkbox"/> anderer Fördersatz unterhalb der oben genannten Maximalfördersätze:	
Der LEADER-Zuschuss beträgt:	67.227 €	
Begründung für die Überschreitung der Grenze von 200.000 €:	Entfällt	
Regionsweite Umsetzung	<input type="checkbox"/> ja <input type="checkbox"/> nein	
Regionsweite Ausstrahlkraft	<input type="checkbox"/> ja <input type="checkbox"/> nein	
LAG-Beschluss	Anzahl der stimmberechtigten LAG-Mitglieder	Kommunen 6 WiSo-Partner 10
	Vorliegen möglicher Interessenkonflikte abgefragt (stimmberechtigte Mitglieder und Regionalmanagement)	<input checked="" type="checkbox"/> ja <input type="checkbox"/> nein
	Anzahl der infolge eines Interessenkonflikts von der Abstimmung ausgeschlossenen Mitglieder	Kommunen 0 WiSo-Partner 1
	Anteil der einzelnen Interessengruppen nicht über 49%	<input checked="" type="checkbox"/> ja <input type="checkbox"/> nein
	Beschlussfähigkeit der LAG	<input checked="" type="checkbox"/> ja <input type="checkbox"/> nein
	Anzahl der stimmberechtigten LAG-Mitglieder, die ihr Votum abgegeben haben (nach Ausschluss infolge eines Interessenkonflikts)	Kommunen 6 WiSo-Partner 9
	Auswahlentscheidung der stimmberechtigten LAG-Mitglieder.	Ja 15 Nein 0 Enthaltungen 0
	Positive Beschlussfassung zum beantragten Projekt	<input checked="" type="checkbox"/> ja <input type="checkbox"/> nein

b) Anpassung „Skate- und Freizeitanlage in Lengede“

<ul style="list-style-type: none"> Herr Helmke von der Gemeinde Lengede stellt das Projekt vor (siehe Anhang 2, Folien 12-14). Die LAG hatte das Projekt bereits mit dem REK beschlossen. Aufgrund einiger Änderungen ist ein erneuter Beschluss notwendig. Das Projekt kann nur in reduziertem Umfang und an einem neuen Standort realisiert werden. Die Neuplanung am neuen Standort verspricht einen geringeren Erschließungsaufwand und umfasst eine geringere Fläche. Dadurch haben sich die Kosten des Projektes von 630.000 € auf 350.000 € reduziert. Der Fördermittelbedarf bleibt bei 200.000 €. Das
--

<p>Projekt ist unter Vorbehalt eines positiven Beschlusses in die Haushaltsplanung der Gemeinde Lengede eingeflossen. Das Projekt soll im Frühjahr 2024 begonnen und Ende 2014 fertiggestellt werden.</p> <p>➔ Beschlussvorschlag: „Die LAG Peiner Land beschließt das Projekt mit gleichbleibender Förderhöhe und angepassten Projektinhalten entsprechend der Erläuterungen. Die LAG legt in Abstimmung mit der Projektträgerin die Frist zur Einreichung des Antrags beim ArL auf 10 Wochen fest.“</p> <p>➔ Aufgrund der im REK festgelegten Obergrenze beträgt die Höchstförderung 200.000 €.</p> <p>➔ Die LAG beschließt die Förderung des Projektes einstimmig. Der Projektträger hat 10 Wochen bis zum 31.01.2024 (Mittwoch) Zeit, den Antrag beim ArL einzureichen.</p>		
LEADER-Fördersatz und Zuschuss	Voraussichtliche Gesamtkosten	350.000 € brutto
	Der max. Fördersatz für das Projekt beträgt:	
	<input checked="" type="checkbox"/> 80 % der förderfähigen Bruttokosten (Kommune als Projektträgerin)	
	<input type="checkbox"/> 80 % der förderfähigen Nettokosten (Nicht-kommunale Projektträger:in)	
	<input type="checkbox"/> anderer Fördersatz unterhalb der oben genannten Maximalfördersätze:	
	Der LEADER-Zuschuss beträgt:	200.000 €
Begründung für die Überschreibung der Grenze von 200.000 €:	Entfällt	
Regionsweite Umsetzung	<input type="checkbox"/> ja <input type="checkbox"/> nein	
Regionsweite Ausstrahlkraft	<input type="checkbox"/> ja <input type="checkbox"/> nein	
LAG-Beschluss	Anzahl der stimmberechtigten LAG-Mitglieder	Kommunen 6 WiSo-Partner 10
	Vorliegen möglicher Interessenkonflikte abgefragt (stimmberechtigte Mitglieder und Regionalmanagement)	<input checked="" type="checkbox"/> ja <input type="checkbox"/> nein
	Anzahl der infolge eines Interessenkonflikts von der Abstimmung ausgeschlossenen Mitglieder	Kommunen 1 WiSo-Partner 0
	Anteil der einzelnen Interessengruppen nicht über 49%	<input checked="" type="checkbox"/> ja <input type="checkbox"/> nein
	Beschlussfähigkeit der LAG	<input checked="" type="checkbox"/> ja <input type="checkbox"/> nein
	Anzahl der stimmberechtigten LAG-Mitglieder, die ihr Votum abgegeben haben (nach Ausschluss infolge eines Interessenkonflikts)	Kommunen 5 WiSo-Partner 10
	Auswahlentscheidung der stimmberechtigten LAG-Mitglieder.	Ja 15 Nein 0 Enthaltungen 0
	Positive Beschlussfassung zum beantragten Projekt	<input checked="" type="checkbox"/> ja <input type="checkbox"/> nein

c) Neu: „Bau eines öffentlichen inklusiven Spielplatzes, Lengede Ortsmitte“

- Herr Helmke von der Gemeinde Lengede stellt das Projekt vor (siehe Anhang 2, Folien 17-19).
- Der Standort befindet sich im Ortskern von Lengede in unmittelbarer Nähe zu einem Ärztehaus mit Parkplatz, auch ein Kindergarten und eine Schule befinden sich in der Nähe. Auf einem angrenzenden Grundstück werden Mietwohnungen gebaut. Der Spielplatz ist öffentlich, der Bauherr der Mietwohnungen muss eigene Spielflächen für sein Grundstück vorsehen. Öffentlich zugängliche und barrierefreie Toiletten sind beispielsweise im Ärztehaus und im Rathaus zu finden.
- Der inklusive Spielplatz soll durch seinen barrierefreien Zugang und durch die inklusiven Geräte auf unterschiedlichste Beeinträchtigungen und Bedürfnisse von Kindern angepasst werden. Frau

<p>Hagemann vom Beirat des Landkreises Peine für Menschen mit Behinderung hat die Gemeinde beraten.</p> <ul style="list-style-type: none"> • Es handelt sich nicht um ein statisches Projekt, sondern es wird Veränderung unterliegen. Werden Geräte nicht angenommen, kann die Gemeinde sie gegen andere Geräte austauschen oder mehr Freiraum schaffen. • Anregungen der LAG: freiere spielerische Landschaftsgestaltung für kreatives Spielen und bei der Sitzgruppe an der dem Spielplatz zugewandten Seite die Stühle entfernen, damit die Kinder an den Tisch heranlaufen können. Auch längere Bänke wären schön. <p>➔ Die LAG beschließt die Förderung des Projektes einstimmig. Der Projektträger hat 10 Wochen bis zum 31.01.2024 (Mittwoch) Zeit, den Antrag beim ArL einzureichen.</p>		
LEADER-Förderersatz und Zuschuss	Voraussichtliche Gesamtkosten	140.000 € brutto
	Der max. Fördersatz für das Projekt beträgt:	
	<input checked="" type="checkbox"/> 80 % der förderfähigen Bruttokosten (Kommune als Projektträgerin)	
	<input type="checkbox"/> 80 % der förderfähigen Nettokosten (Nicht-kommunale Projektträger:in)	
	<input type="checkbox"/> anderer Fördersatz unterhalb der oben genannten Maximalfördersätze:	
Der LEADER-Zuschuss beträgt:	112.000 €	
Begründung für die Überschreitung der Grenze von 200.000 €:	Entfällt	
Regionsweite Umsetzung	<input type="checkbox"/> ja <input type="checkbox"/> nein	
Regionsweite Ausstrahlkraft	<input type="checkbox"/> ja <input type="checkbox"/> nein	
LAG-Beschluss	Anzahl der stimmberechtigten LAG-Mitglieder	Kommunen 6 WiSo-Partner 10
	Vorliegen möglicher Interessenkonflikte abgefragt (stimmberechtigte Mitglieder und Regionalmanagement)	<input checked="" type="checkbox"/> ja <input type="checkbox"/> nein
	Anzahl der infolge eines Interessenkonflikts von der Abstimmung ausgeschlossenen Mitglieder	Kommunen 1 WiSo-Partner 0
	Anteil der einzelnen Interessengruppen nicht über 49%	<input checked="" type="checkbox"/> ja <input type="checkbox"/> nein
	Beschlussfähigkeit der LAG	<input checked="" type="checkbox"/> ja <input type="checkbox"/> nein
	Anzahl der stimmberechtigten LAG-Mitglieder, die ihr Votum abgegeben haben (nach Ausschluss infolge eines Interessenkonflikts)	Kommunen 5 WiSo-Partner 10
	Auswahlentscheidung der stimmberechtigten LAG-Mitglieder.	Ja 15 Nein 0 Enthaltungen 0
Positive Beschlussfassung zum beantragten Projekt	<input checked="" type="checkbox"/> ja <input type="checkbox"/> nein	

d) Neu: „Überarbeitung Wegweisungssystem Radverkehr im Landkreis Peine“

<ul style="list-style-type: none"> • Frau Heine von der wito stellt das Projekt vor (siehe Anhang 3). • Das Wegweisungssystem des Radwegnetzes im LK Peine basiert auf einem Radverkehrskonzept aus 2005, welches aufgrund von neuen Radwegeverbindungen, neuen Verkehrsführungen und Verhaltensänderungen veraltet ist. Das Radwegnetz umfasst 520 km, verbindet alle Kommunen des Peiner Landes und beinhaltet schätzungsweise 500 Standorte für Wegweiser. • Das LEADER-Projekt beinhaltet die konzeptionelle Aktualisierung des Wegweisungssystems. Als Ergebnis stehen Empfehlungen für die Überarbeitung der vorhandenen Wegweiser und ggf.
--

<p>Ergänzung neuer Wegweiser-Standorte in Form von Katasterblättern, die auch den Kommunen zur Verfügung gestellt werden.</p> <ul style="list-style-type: none"> • Als Anschlussprojekt wäre es denkbar, auch die Realisierung des Wegweisungssystems Radverkehr über LEADER zu fördern. Die Kosten sind erst abschätzbar, wenn das Wegweisungssystem aktualisiert ist. • Anregungen der LAG: Wegweiser zu LEADER-Projekten im Wegweisungssystem integrieren. • Die wito reicht das Projekt als normales LEADER-Projekt mit der Gemeinde Hohenhameln als Projektpartnerin mit eigenem Anteil an der Kofinanzierung ein. • Im Nachgang der Sitzung stimmt die wito die Kofinanzierung mit den Kommunen ab. <p>➔ Die LAG beschließt die Förderung des Projektes einstimmig. Der Projektträger hat bis Ende Februar 2024 Zeit, den Antrag beim ArL einzureichen.</p>		
LEADER-Fördersatz und Zuschuss	Voraussichtliche Gesamtkosten	23.530 € netto
	Der max. Fördersatz für das Projekt beträgt:	
	<input type="checkbox"/> 80 % der förderfähigen Bruttokosten (Kommune als Projektträgerin)	
	<input checked="" type="checkbox"/> 80 % der förderfähigen Nettokosten (Nicht-kommunale Projektträger:in)	
	<input type="checkbox"/> anderer Fördersatz unterhalb der oben genannten Maximalfördersätze:	
Der LEADER-Zuschuss beträgt:	18.324 €	
Begründung für die Überschreitung der Grenze von 200.000 €:	Entfällt	
Regionsweite Umsetzung	<input type="checkbox"/> ja <input type="checkbox"/> nein	
Regionsweite Ausstrahlkraft	<input type="checkbox"/> ja <input type="checkbox"/> nein	
LAG-Beschluss	Anzahl der stimmberechtigten LAG-Mitglieder	Kommunen 6 WiSo-Partner 10
	Vorliegen möglicher Interessenkonflikte abgefragt (stimmberechtigte Mitglieder und Regionalmanagement)	<input checked="" type="checkbox"/> ja <input type="checkbox"/> nein
	Anzahl der infolge eines Interessenkonflikts von der Abstimmung ausgeschlossenen Mitglieder	Kommunen 0 WiSo-Partner 1
	Anteil der einzelnen Interessengruppen nicht über 49%	<input checked="" type="checkbox"/> ja <input type="checkbox"/> nein
	Beschlussfähigkeit der LAG	<input checked="" type="checkbox"/> ja <input type="checkbox"/> nein
	Anzahl der stimmberechtigten LAG-Mitglieder, die ihr Votum abgegeben haben (nach Ausschluss infolge eines Interessenkonflikts)	Kommunen 6 WiSo-Partner 9
	Auswahlentscheidung der stimmberechtigten LAG-Mitglieder.	Ja 15 Nein 0 Enthaltungen 0
Positive Beschlussfassung zum beantragten Projekt	<input checked="" type="checkbox"/> ja <input type="checkbox"/> nein	

e) Neu: „Freizeit- und Tourismuskonzept Peiner Land“

Frau Heine erläutert das Projekt. Dass das Freizeit- und Tourismuskonzept ein sinnvolles Projekt ist, ist im Aufsichtsrat der wito thematisiert worden. Da die Finanzierung noch ungeklärt ist, sind weitere Gespräche notwendig, bevor die LAG es als LEADER-Projekt diskutieren kann. Auch die Form der Zusammenarbeit mit Hohenhameln im Rahmen eines LEADER-Projekts ist noch zu klären.

6) Nächste Termine und Stand der ReM-Ausschreibung

- Die 21. LAG-Sitzung findet voraussichtlich im März 2024 statt.
- Stand der ReM-Ausschreibung: Die Ausschreibung hat sich aufgrund von Abstimmungsproblemen mit der Zentralen Vergabestelle beim Landkreis lange verzögert. Ab jetzt kümmert sich die Stadt Peine um die Ausschreibung.

7) Verschiedenes

- Am Donnerstag, den 11.01.2024, findet zwischen 14:00 und 15:30 Uhr via Zoom eine Infoveranstaltung über Hintergründe zum Projekt Digitale Dörfer Niedersachsen, die Ziele und Chancen für den ländlichen Raum sowie Möglichkeiten der Beteiligung und Zusammenarbeit in den LEADER-Regionen statt. Die Einladung leitet das Regionalmanagement zeitnah an die LAG weiter.
- Am 21.11.2023 hat das erste Netzwerktreffen der LEADER-Regionen stattgefunden. Mit dem Peiner Land haben zehn LEADER-Regionalmanagements und teilweise die Vorsitzenden teilgenommen und sich u.a. über das Thema Interessenskonflikte ausgetauscht.
- Herr Dr. Thomas, Dezernatsteilung beim ArL Braunschweig, verabschiedet sich im Frühjahr 2024 in den Ruhestand und wünscht dem Peiner Land gutes Gelingen in der neuen Förderperiode.
- Um Projektbeschlüsse vorzubereiten, sollten Projektträger:innen möglichst frühzeitig in LAG-Sitzungen die Projektideen vorstellen. Dies kann Irritationen vorbeugen und die Diskussionen und Beschlussfassungen erleichtern.
- Die nächste LAG-Sitzung sollte mit Vertreter:innen der Gemeinde Hohenhameln und der LEADER-Region Börderegion stattfinden, um sich gemeinsam über potenzielle Kooperationsprojekte auszutauschen.

Anhang

Anhang 1 Liste der LAG-Mitglieder und Anwesenheit

Nr.	Institution/Funktion	Name, Vorname	Anwesenheit
Kommunen (stimmberechtigt)			
1	Gemeinde Edemissen	Faust, Tobias (Bürgermeister) Hoffmann, Rainer Nadolski, Fabienne Völkening, Oliver	anwesend <i>anwesend</i>
2	Gemeinde Ilsede	Neuhäuser genannt Holtbrügge, Nils (Bürgermeister, stv. LAG-Vorsitzender) Hille, Carsten Köster, Marco Meinecke, Frank Thöne, Tanja	<i>anwesend</i>
3	Gemeinde Lengede	Wegener, Maren (Bürgermeisterin) Helmke, Cord Heinrich	<i>anwesend</i>
4	Gemeinde Vechelde	Grünert, Tobias (Bürgermeister) Geffert, Ralph Grabsch, Michael	<i>anwesend</i>
5	Gemeinde Wendeburg	Albrecht, Gerd (Bürgermeister) Schrader, Marion Märzke, Patricia (LAG-Geschäftsstelle)	<i>anwesend</i> <i>anwesend</i>
6	Stadt Peine	Saemann, Klaus (Bürgermeister) Tarrey, Hans-Jürgen Hahn, Florian	<i>anwesend</i>
Wirtschafts- und Sozialpartner (stimmberechtigt)			
Handlungsfeld 1 (Versorgung und Mobilität, Dorfleben und Soziales)			
Interessensgruppe Barrierefreiheit und Demografie			
1	Beirat für Menschen mit Behinderung des Landkreises Peine	Hagemann, Erika	<i>anwesend</i>
2	Seniorenbeirat Landkreises Peine	Rump, Jürgen Bode, Anke	
3	Jugendring Stadt & Kreis Peine	Hebisch, Harald	
Interessensgruppe Bildung und Infrastruktur			
4	Kreisvolkshochschule	Laurion, Stefanie Naber, Annika	

Nr.	Institution/Funktion	Name, Vorname	Anwesenheit
5	Wasserverband Peine	Wittmann, Michael Schröder, Olaf	<i>anwesend</i>
Interessensgruppe Dorf- und Vereinsleben			
6	Caritasverband Landkreis Peine e.V.	Denecke, Angela Henties-Beese, Anke	<i>anwesend</i>
7	Ev.-luth. Kirchenkreis Peine	Laskowski, Dr. Nicole Menke, Volker	<i>anwesend</i>
8	KreisSportBund Peine e.V.	Werner, Ralf	<i>anwesend</i>
9	Landfrauen, Kreisverband Peine	Schneider, Manuela (LAG-Vorsitzende) Lauenroth, Bianca	<i>anwesend</i>
Handlungsfeld 2: Aktiv-Tourismus und Kultur-Erleben			
Interessensgruppe Kultur			
10	Kreisheimatbund Peine e.V.	Holländer, Dr. Ralf Binner, Dr. Jens	
11	Kreismuseum Peine	Götzky, Dr. Doreen	
12	Kulturbeirat	Bister, Anna-Lisa	<i>anwesend</i>
13	Kulturring Peine e.V.	Wilts, Dr. Bettina	<i>anwesend</i>
Interessensgruppe Tourismus			
14	wito gmbh	Adamski, Matthias Heine, Inga	<i>anwesend</i> <i>anwesend</i>
15	Peiner Stadtmarketing	Barlen-Herbig, Anja	
Handlungsfeld 3: Regionale Wirtschaft			
Interessensgruppe Land- und Fortwirtschaft			
16	Landwirtschaftskammer Niedersachsen, Regionalteam Peine	Meier, Patrik	
17	Niedersächsische Landesforsten, Revierförsterei Peine	Cordes, Michael	
18	Niedersächsisches Landvolk Braunschweiger Land, Geschäftsstelle Peine	Könnecker, Silke Henties, Wilfried Bartels, Steffen	
Interessensgruppe Wirtschaft			
19	IHK Braunschweig, Regionaler Wirtschaftsausschuss Peine	n. n.	
20	Kreishandwerkerschaft	Bierich, Andreas Räckers-Michelmann, Alexandra	

Nr.	Institution/Funktion	Name, Vorname	Anwesenheit
Handlungsfeld 4: Natur- und Klimaschutz			
Interessensgruppe Natur- und Klimaschutz			
21	Fachberater Umweltschutz Gemeinde Vechelde, Institut f. Nachrichtentechnik, TU Braunschweig	Reimers, Prof. Dr. Ulrich	<i>anwesend</i>
22	Stadtwerke Peine, Gemeindewerke Peiner Land	Zieseniß, Heiner	
23	Unterhaltungsverband Obere Fuhse/Aue-Erse	Hipp, Steffen	
Beratende Mitglieder (nicht stimmberechtigt)			
1	Amt für regionale Landesentwicklung Braunschweig	Goczol, Anja Theuerkauf, Jürgen (Finanzreferent) Thomas, Dr. Klaus (Dezernatsteilleitung)	<i>anwesend</i>
2	Klimaschutzagentur Peine	Köhler, Ulrike Schaarschmidt, Ruth	<i>anwesend</i>
3	Regionalmanagement	Rienau, Jochen	<i>anwesend</i>

Anhang 2 Ausgewählte Folien der Präsentation des Regionalmanagements



TOP 4

BERICHT STAND ALTE FÖRDERPERIODE



20. LAG-Sitzung am 22.11.2023

4

LEADER-Projekte im Peiner Land



EU-Förderperiode 2023-2027

Projekt	Stand	Frist	Förderung	Tranche
Erlebnisspeicher Hofschwicheltdt	Auf der Zielgeraden	28.02.2023	150.000 €	2020
Gemeinschafts- und Bürgerhaus Wendeburg	Fast auf der Zielgeraden	15.11.2023	161.000 €	2020

Projektmittel-Budget 1.800.000 €
 Projekt-Fördermittel (Stand) 1.303.000 € (72 %)
 Ungenutzte Fördermittel 497.000 € (28 %)



20. LAG-Sitzung am 22.11.2023

5



TOP 5

DISKUSSION UND BESCHLUSSFASSUNG VON PROJEKTEN



20. LAG-Sitzung am 22.11.2023

6

Projekte neue Förderperiode



EU-Förderperiode 2023-2027

Projekt		
Treffpunkt für Jung und Alt am Twieholz in Duttenstedt		56.000€
Skate- und Freizeitanlage in Lengede		200.000€
Solschen ... zu Fuß – Themenkarten für Spaziergänge		11.496€
Heimatkultur- und Walderlebnispfad Schmedenstedt		37.600€
Info-Tafel-Pfad bei Gadenstedt „Abwasserreinigung ist gelebter Gewässer- und Umweltschutz...“		3.150€
Sanierung der "Horst-Kapelle" in Peine		67.227€
Summe Startprojekte		375.473€
Neu: „Bau eines öffentlichen inklusiven Spielplatzes, Lengede Ortsmitte“		112.000€
Neu: „Überarbeitung Wegweisungssystem Radverkehr im Landkreis Peine“		18.824€
Neu: „Freizeit- und Tourismuskonzept Peiner Land“		48.400€
Summe Startprojekte und neue Projekte	179.224€	554.697€
Bis zum 31.12.2025 noch zu bewilligen (ARL-Zuwendungsbescheid)		-568.823€



20. LAG-Sitzung am 22.11.2023

9

Fördermittel und Jahrest tranchen

- Gesamt-Budget 2.996.048,80 €
- Projektmittel 2.247.038,80 €
- GS/ReM/Öffentl. 749.010,00 €

Jahr	Tranche	davon geblockt	Eingeplant	Rest-Budget
2023	280.509,07 €		280.509 €	0 €
2024	357.028,57 €		274.188 €	82.841 €
2025	492.074,82 €			492.075 €
2026	498.965,69 €			498.966 €
2027	618.460,65 €	449.408 €		169.053 €
	2.247.038,80 €		381.050 €	1.416.581 €



Mittelerhöhung für das Projekt „Erinnerungen erhalten und ermöglichen - Sanierung der "Horst-Kapelle" in Peine“

Beschlusslage 30.03.2022

- Kosten: 85.000 €
- LEADER-Zuschuss: 59.500 (einstimmig)
- Eigenanteil + Kofinanzierung: 25.500 €

Nach aktuellem Angebot

- Kosten: brutto 100.000 € (gerundet)
netto 84.033 €
- LEADER-Zuschuss: 67.227 €
- Eigenanteil + Kofinanzierung: 32.773 €

Beschlussvorschlag:

„Die LAG Peiner Land beschließt eine Erhöhung der Fördermittel auf 67.227 € (max. 80% der förderfähigen Kosten)“

Die LAG legt in Abstimmung mit der Projektträgerin die Frist zur Einreichung des Antrags beim ArL auf 10 Wochen fest.

Inhaltliche Anpassung des Projekts „Skate- und Freizeitanlage in Lengede“

Beschlusslage 30.03.2022

- Kosten: 630.000 €
- LEADER-Zuschuss: 200.000 € (einstimmig)
- Eigenanteil + Kofinanzierung: 430.000 €

Nach aktueller Kostenschätzung

- Kosten: 350.000 €
- LEADER-Zuschuss: 200.000 €
- Eigenanteil + Kofinanzierung: 150.000 €

Beschlussvorschlag:

„Die LAG Peiner Land beschließt das Projekt mit gleichbleibender Förderhöhe und angepassten Projektinhalten entsprechend der Erläuterungen“

Die LAG legt in Abstimmung mit der Projektträgerin die Frist zur Einreichung des Antrags beim ArL auf _____ Wochen fest.

Anpassung „Skate- und Freizeitanlage in Lengede“

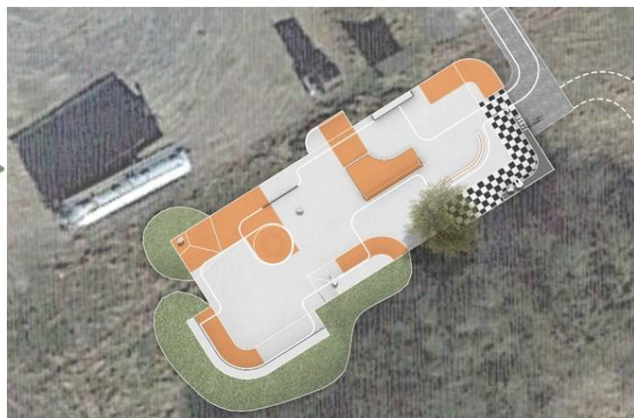

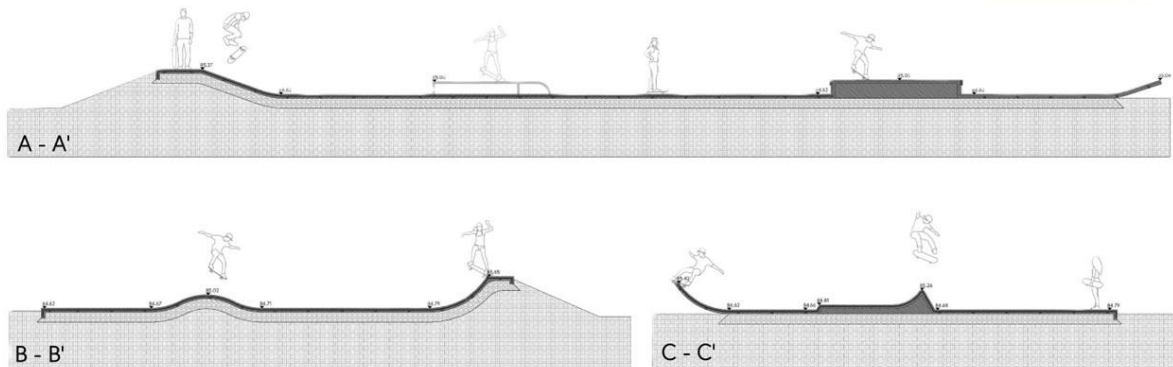

Vorliegende Projekte

Titel	Kosten brutto	Kosten netto	Förderung
Anpassung „Erinnerungen erhalten und ermöglichen - Sanierung der "Horst-Kapelle" in Peine“	Alt: 85.000 € Neu: 100.000 €*	84.033 €	59.500 € 67.227 €
Anpassung „Skate- und Freizeitanlage in Lengede“	Alt: 630.000 € Neu: 350.000 €		200.000 € 200.000 €
Neu: „Bau eines öffentlichen inklusiven Spielplatzes, Lengede Ortsmitte“	140.000 €		112.000€
Neu: „Überarbeitung Wegweisungssystem Radverkehr im Landkreis Peine“	28.000 €*	23.530 €	18.824 €
Neu: „Freizeit- und Tourismuskonzept Peiner Land“	72.000 €*	60.500 €	48.400€

*aufgerundet



Neu: „Bau eines öffentlichen inklusiven Spielplatzes, Lengede Ortsmitte“

Gestaltung

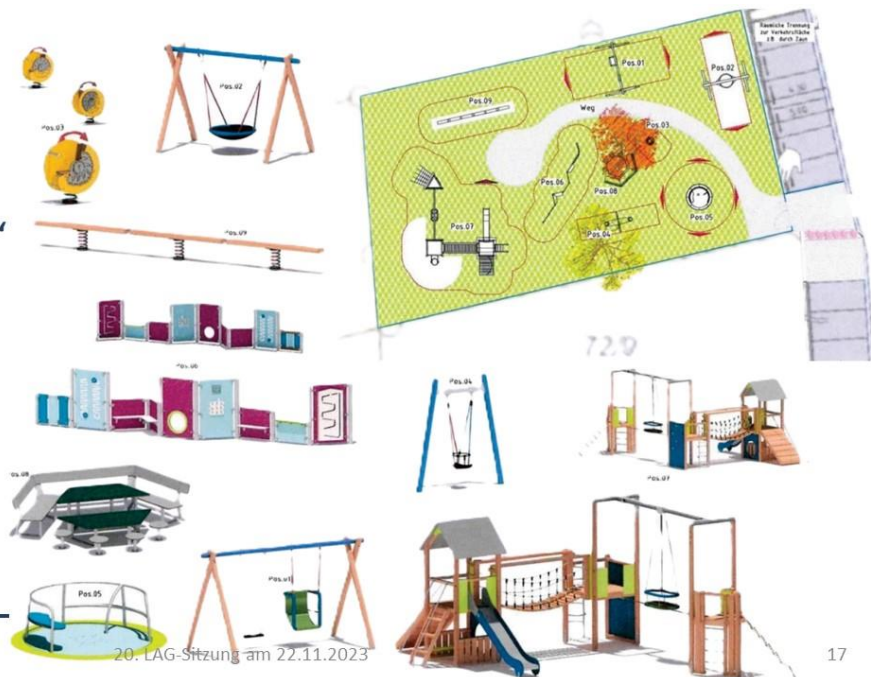

Lageplan



Luftbild

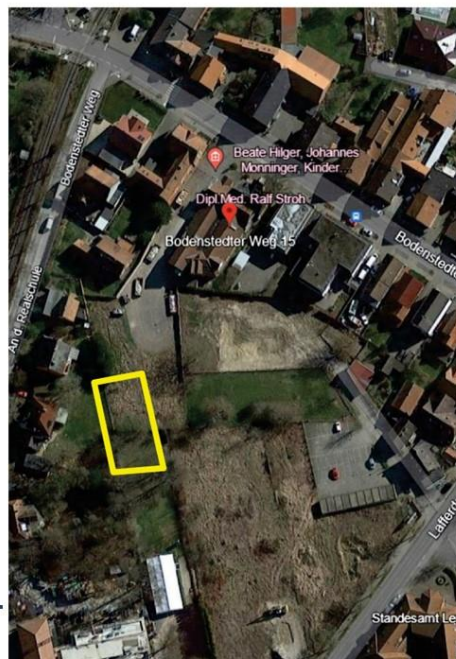



Wegweisung Radverkehr



Wirtschafts- und
Tourismusfördergesellschaft
Landkreis Peine mbH

- ; Vielfältige Veränderungen seit 2005
 - ; neue Radwegeverbindungen
 - ; Verkehrsführungen
 - ; Verhaltensänderungen



Ausweisung der Radwegeverbindungen muss aktualisiert werden



Wegweisung Radverkehr



Wirtschafts- und
Tourismusfördergesellschaft
Landkreis Peine mbH

Voraussetzung hierfür:

- ; 1.) Bestandsaufnahme (8 Tage) = 4.800 €
- ; 2.) Befahrung (6 Tage) = 3.704 € (inkl. km-Pauschale mit 0,3 Euro pro km)
- ; 3.) Überarbeitung der Wegweisung (6 Tage) = 3.600 €
- ; 4.) Abstimmungsgespräche (9 Tage) = 5.400 €
- ; 5.) Ausschreibung (5 Tage) = 3.000 €
- ; 6.) Umsetzungsbegleitung (4 Tage) = 2.400 € (Hinweis: Die Umsetzung ist als separates LEADER-Projekt (Folgemaßnahme) geplant und nicht in der Preiskalkulation enthalten).
- ; Kontrolle der Ausführungsarbeiten (erfolgt nach Beendigung der Umsetzung)



Radwegnetz im Landkreis Peine		Standort Nr.:	Ve2
Gemeinde / Standort:		Vechelde, Wedtlenstedt, Am Heidanger (L 475) / Stadtweg (K58)	
Flur / Flurstück:	3, 208/7		
Eigentümer:	Landkreis Peine		

Ve2.1	Wedtlenstedt	1,0	Ve2.1	Wedtlenstedt	1,0	Rückseite
Routenplakette:						
Typ:	Zielwegweiser	Ausführung:	Hohlkasten	Größe:	200x800	Schild vorhanden: ja
Ve2.2	Wendeburg Bortfeld	6,3 2,2	Ve2.2	Wendeburg Bortfeld	6,3 2,2	Rückseite
Routenplakette:						
Typ:	Zielwegweiser	Ausführung:	Hohlkasten	Größe:	200x800	Schild vorhanden: ja
Ve2.3	Vechelde (Bhf) Vechelade	4,2 1,5	Ve2.3	Vechelde (Bhf) Vechelade	4,2 1,5	Rückseite
Routenplakette:						
Typ:	Zielwegweiser	Ausführung:	Hohlkasten	Größe:	200x800	Schild vorhanden: ja

Erforderliche Arbeiten & erforderliches Material:

Arbeitsanweisung: Zielwegweiser an neu zu setzendem Pfosten anbringen.

Mast: wurde bereits gesetzt

Mast-Länge:

Befestigung:

Montageart:

Hinweise: Montage: August 2010, Ergänzung:

Mast-Typ und Ø:

Mast-Höhe:

Abstand vom Fahrbahnrand:

Aufkleber: vorhanden

Routenplaketten:



Übersichtskarte Standort: 

Foto: 

5

Radwegnetz im Landkreis Peine		Standort Nr.:	Le1
Gemeinde / Standort:		Lengede, Broistedt, Barbecker Straße / Rosenhagen	
Flur / Flurstück:	1, 523 / 15		
Eigentümer:	Gemeinde Lengede		

Le1.1		Le1.1	Rückseite
Routenplakette:			
Typ:	Zwischenwegweiser	Ausführung:	Hohlkasten
Größe:	200x800	Schild vorhanden:	
Routenplakette:			
Typ:		Ausführung:	
Größe:		Schild vorhanden:	
Routenplakette:			
Typ:		Ausführung:	
Größe:		Schild vorhanden:	

Erforderliche Arbeiten & erforderliches Material:

Arbeitsanweisung: Zwischenwegweiser in Richtung Barbecke an Straßenwegweiser anbringen.

Mast: nicht erforderlich

Mast-Länge:

Befestigung: Band-Schelle Zw-W

Montageart:

Hinweise: Montage: August 2010

Mast-Typ und Ø:

Mast-Höhe:

Abstand vom Fahrbahnrand:

Aufkleber: Le 1

Routenplaketten:



Übersichtskarte Standort: 

Foto: 

6